Green Deal Duurzame Zorg Arnhem e.o.

Afspraken 2020 — 2022

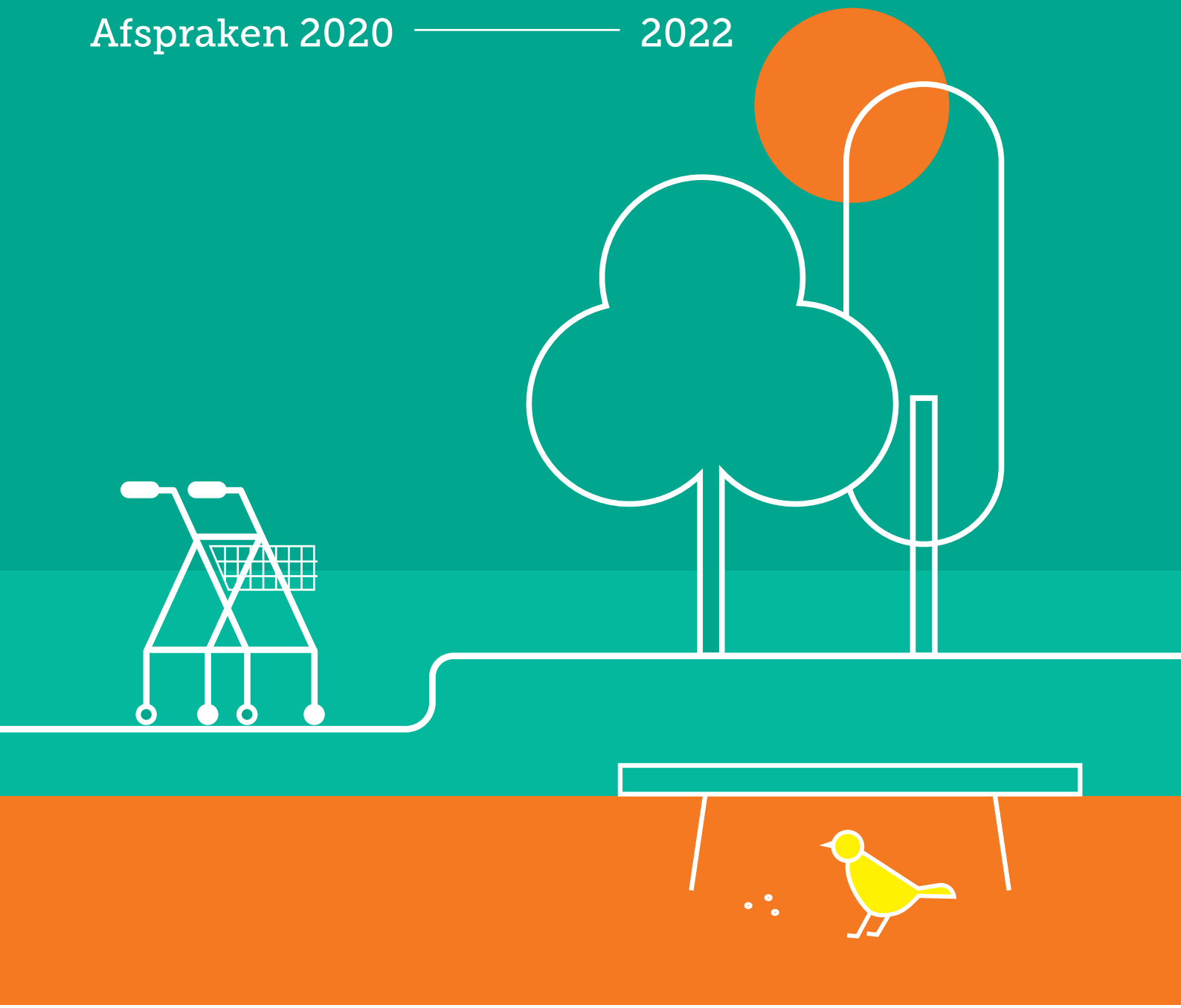

Green Deal

Milieuthermometer Zorgsector

Arnhem Aan
met nieuwe energie

Inleiding

De zorgaanbieders in Arnhem en regio, gemeente Arnhem, gemeente Rheden, de Omgevingsdienst Regio Arnhem (ODRA), provincie Gelderland en het Milieuplatform Zorgsector willen, ieder vanuit hun eigen verantwoordelijkheid, samen invulling geven aan de afspraken uit het Klimaatakkoord van 2019 en het rijksbeleid voor een breed gedragen, toekomstbestendig energie- en klimaatbeleid en een route naar een circulaire bedrijfsvoering. Door energie te besparen, efficiënter met grondstoffen, afval en water om te gaan en te kijken naar voedselverspilling en de vervoersbewegingen van personeel worden de milieuprestaties van de organisaties verbeterd.

Daarom sluiten zij met elkaar deze Green Deal met afspraken. Samen bereik je meer dan alleen.
Deze Green Deal is een vervolg op de succesvolle eerste Green Deal Zorg Arnhem 2018-2020 en ligt in lijn met een landelijke Green Deal Zorg 2.0 die wordt gesteund door onder andere het Ministerie van VWS, de zorgbranches, de verzekeraars en de banken.

De partners in de Arnhemse Green Deal Zorg zijn:
- Gemeente Arnhem
- Gemeente Rheden
- Provincie Gelderland
- Omgevingsdienst Regio Arnhem (ODRA)
- Milieuplatform Zorgsector

De zorginstellingen:
- Attent Zorg en Behandeling
- DrieGasthuizenGroep
- Innoforte
- IrisZorg
- Klimmendaal
- Pleyade
- Pro Persona
- Stichting de Driestroom
- Stichting Woonzorgcentrum de Zeeg

Samen bereik je meer dan alleen.

Overwegingen

a. De gemeenten Arnhem en Rheden en de provincie Gelderland hebben duurzaamheid hoog in het vaandel staan en zetten vol in op de energietransitie met als doel in 2050 onafhankelijk te zijn van fossiele brandstoffen. Dat kunnen de overheden niet alleen, daar zijn bedrijven, bewoners, zorginstellingen en andere maatschappelijke organisaties bij nodig.

b. Om onze welvaart ook voor toekomstige generaties te behouden is het nodig om de belasting van het milieu en de afhankelijkheid van fossiele energie en schaarse grondstoffen te verminderen.

c. De gemeenten verwachten dat door het verlagen van de regeldruk en door het stimuleren van de eigen verantwoordelijkheid organisaties deze ruimte benutten voor een eigen planmatige invoering van energiebesparingen.

d. Kennis opdoen en kennis uitwisselen is belangrijk bij het realiseren van gezamenlijke duurzaamheidsambities.

e. De partijen realiseren zich dat zij een relevant aandeel milieubelasting veroorzaken en spannen zich in deze zoveel mogelijk te beperken door te streven naar duurzame bedrijfsvoering.

f. Onderzoek wijst uit dat in verpleeg-en verzorgingshuizen 25% energie te besparen is.

g. Partijen zijn zich bewust dat ook duurzaamheidsmaatregelen deel uitmaken van de bedrijfsvoering.

h. Het Milieuplatform Zorgsector heeft een handzaam instrument ontwikkeld, de Milieuthermometer Zorg, om de milieuprestaties en het milieumanagement van instellingen goed in beeld te krijgen en structureel te verbeteren. Organisaties kunnen de verbeteringen zichtbaar maken met het verwerven van bronzen, zilveren of gouden niveau van de Milieuthermometer.

i. Het Milieuplatform Zorgsector heeft een voorbeeld routekaart CO_2 reductie ontwikkeld waarmee instellingen de route naar 2030 voor (49%) CO_2 reductie in kunnen aangeven voor het vastgoed. Gebruik van deze routekaart is met de brancheorganisaties ActiZ, VGN en de Nederlandse GGZ afgesproken.

De partijen spreken af:

1: De zorginstellingen:

1. Binnen twee jaar na ondertekening van de Green Deal het bronzen niveau van de Milieuthermometer Zorg voor alle grote locaties (> 30 bedden) en het zilveren niveau voor minimaal één locatie te hebben behaald;
2. Voor de nieuw aangesloten zorginstellingen geldt dat zij het bronzen niveau voor alle grote locaties bereiken;
3. Onderdeel van de Milieuthermometer Zorg niveau brons is het invullen van de portefeuille routekaart CO_2 reductie voor het eigen en het gehuurde vastgoed. Hierin komen de haalbare stappen te staan voor CO_2 reductie voor de periode 2020-2030 met een doorkijk naar 2050;
4. Onderdeel van de Milieuthermometer Zorg niveau zilver is aandacht voor circulaire bedrijfsvoering waaronder duurzaam inkopen;
5. Wanneer niveau zilver is behaald wordt er gekeken naar vervolgstappen die leiden tot verdere duurzame innovaties;
6. De informatie over de Milieuthermometer Zorg te delen met medewerkers, klanten, leveranciers en partners;
7. De kennisplatformbijeenkomsten bij te wonen. Deze worden twee tot vier keer per jaar georganiseerd door gemeente Arnhem;
8. Jaarlijks in oktober aan gemeente Arnhem en ODRA verslag te doen van de stand van zaken van het invoeringsproces van de Milieuthermometer. De gemeente zal u daarvoor jaarlijks benaderen;
9. Deelname aan de Green Deal ontslaat de zorginstellingen niet van de wettelijke Informatieplicht Energiebesparing. Hierin is vastgelegd dat midden- of grootverbruikers moeten rapporteren in het eLoket van Rijksdienst voor Ondernemend Nederland (RVO) welke energiemaatregelen ze hebben uitgevoerd.

2: De gemeenten Arnhem en Rheden, omgevingsdienst ODRA en provincie Gelderland:

1. Bij de uitoefening van haar taken als bevoegd gezag de afspraken in deze Green Deal, het doel en de intentie daarvan als uitgangspunt te hanteren en daarmee de organisaties, gedurende de looptijd van het traject de ruimte te geven voor een eigen planmatige invoering van de Milieuthermometer Zorg;
2. Terughoudend te zijn voor wat betreft handhaving op energie thema's bij organisaties uit de gezondheidssector die de Green Deal ondertekenen;
3. Dat bij organisaties die niet aanhaken bij de Green Deal het reguliere toezichtregiem van toepassing blijft;
4. Medeoverheden en de regionale kringen te betrekken bij het overleg over duurzame bedrijfsvoering in de zorg door ervaringen te delen in de uitoefening van haar taken als bevoegd gezag en de afspraken in dit convenant;
5. Zorgaanbieders te faciliteren met inhoudelijke expertise over bestaande en nieuwe thema's voor een duurzame bedrijfsvoering in de zorg en begeleiding aanbieden bij het implementeren van de Milieuthermometer Zorg;
6. Zorgaanbieders een energiescan aanbieden voor een nader te selecteren locatie.
7. Twee tot viermaal per jaar een kennisplatformbijeenkomst te organiseren waarin de zorgaanbieders kennis over duurzame bedrijfsvoering kunnen vergaren en onderling delen.
8. Als provincie Gelderland financieel bij te dragen aan de Green Deal en de Green Deal Arnhem e.o uit te dragen en te promoten in andere regio's.

3: Milieuplatform Zorgsector:

1. De deelnemers ondersteunt met hulpmiddelen en helpdesk voor het werken met de Milieuthermometer Zorg.
2. De deelnemers op de hoogte houdt van ontwikkelingen landelijke Green Deal Zorg 2.0.

Duur

De looptijd van dit convenant is twee jaar ingaande op de datum van ondertekening van dit convenant.

Aldus overeengekomen en ondertekend op 6 november 2020

Attent Zorg en Behandeling

Dhr. W.K. Vlasblom, raad van bestuur

DrieGasthuizenGroep

Mevr. C.M.W. Reesing-Som, raad van bestuur

Innoforte

Mevr. M. van Es, raad van bestuur

IrisZorg

Dhr. J.T.G. de Greef, raad van bestuur

Klimmendaal

Dhr. M. Kuit, bestuurder

Pleyade

Namens raad van bestuur

Dhr. R. Meek, manager bedrijfsvoering

Pro Persona

Namens raad van bestuur

Mevr. D. de Kruijf, directeur duurzaamheid en strategisch vastgoed

Stichting de Driestroom

Dhr. H. van Gestel, directeur zorg

Stichting Woonzorgcentrum de Zeeg

Mevr. D.W. Navis, bestuurder

Gemeente Arnhem

Mevr. C. Bouwkamp, wethouder duurzaamheid

Gemeente Rheden

Dhr. D. Klomberg, wethouder duurzaamheid

Provincie Gelderland

Dhr. J. van der Meer, gedeputeerde klimaat en energie

Omgevingsdienst Regio Arnhem

Dhr. R. Vlaander, directeur

Milieuplatform Zorgsector

MPZ milieu platform zorgsector

Dhr. A.B. van Engelen, directeur

Arnhem Aan
met nieuwe energie